Julio 2019

ISSN: 2711-4112 (Digital)

acontecer migratorio

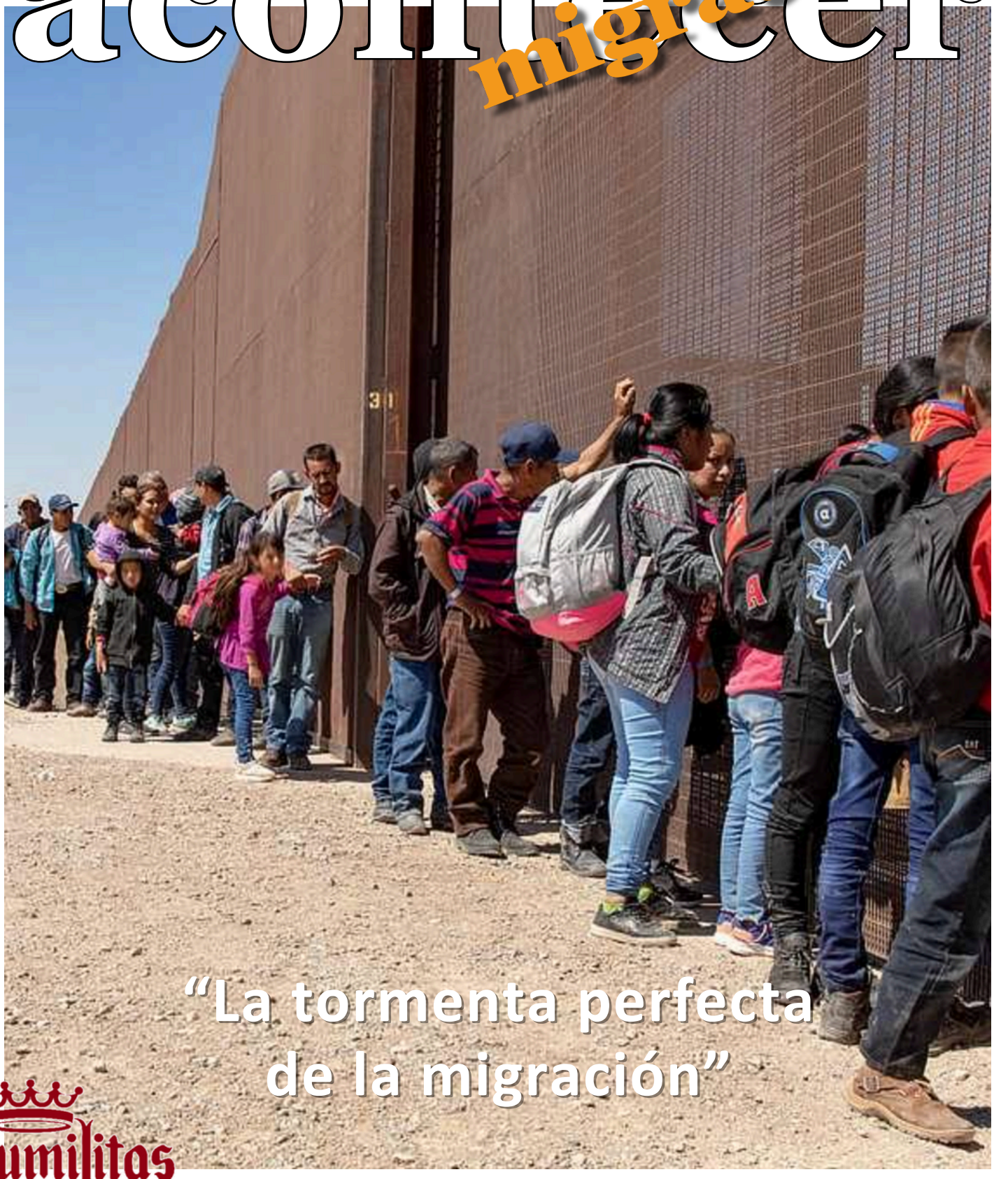

"La tormenta perfecta de la migración"

Lumilitas

MISIONEROS DE SAN CARLOS

SCALABRINIANOS

Misioneros de San Carlos Scalabrinianos
Provincia San Carlos Borromeo

CENTRO DE ESTUDIOS DE PASTORAL Y ASISTENCIA MIGRATORIA

Director:
P. ANGELO PLODARI, c.s.

Coordinadora Editorial:
CRISTINA CASTILLO C.

Redacción, Diseño, Diagramación:
CEPAM

Dirección:
Calle 56bis # 35-47
Bogotá, COLOMBIA

Teléfono:
(57 1) 791 4773

e-mail:
acontecermig@gmail.com

@CepamCaracas
Cepam Caracas

Las opiniones expresadas en los artículos de esta revista son de responsabilidad de cada uno de los autores

Portada: Misioneros Scalabrinianos oran en el muro fronterizo
Foto: cobertura360mx

sumario

Vol. 42 N° 7 - julio 2019

Editorial 3

Desplazados forzozos a nivel global
aumento de 2,3 millones en 2018 4

República de Kirguistán
pone fin a la apatridia 6

Más de 100 muertos y 6 millones afectados
por las inundaciones en el sur de Asia 7

Sudán del Sur
Millones de refugiados y desplazados internos 8

Las ausencias
que cambiaron a los venezolanos 10

Radiografía de una crisis humanitaria en América
Mientras el éxodo venezolano perdure, urge una respuesta coordinada y flexible a la emergencia social 12

Así funciona el nuevo permiso
para venezolanos solicitantes de refugio en Colombia 14

Reflexiones desde la frontera
El elefante en el cuarto 16

Superior General de los Misioneros Scalabrinianos
nuevo miembro de la Congregación para los Institutos de Vida Consagrada 19

Actividades Casas del MIgrante
de El Salvador, Tecún Umán y Tijuana 20

"La Tormenta Perfecta de la migración"
Visita de Sacerdotes Scalabrinianos a la frontera, unidos en solidaridad 22

Defensa de los derechos humanos de los migrantes y refugiados
el rol de las organizaciones del tercer sector en Colombia y Ecuador 23

editorial

"La gente tiene derecho a no emigrar", solía decir el Beato Juan Bautista Scalabrini, y nos lo recuerda, a la luz de la situación migratoria contemporánea, el padre Pat Murphy, c.s. en su artículo "Reflexiones desde la frontera". Sería importante detenernos a recapacitar en el sentido de este sabio aforismo, que si moviera a la acción podría evitar conflictos, sufrimientos, desarraigo y, por consiguiente, ayudaría a lograr un mundo mejor y una sociedad más consciente...

"Tan simple, pero tan profundo: las personas tienen el derecho humano básico de quedarse en su hogar, disfrutar de un empleo remunerado y vivir con dignidad. Sin embargo, como podemos ver, a millones de personas en todo el mundo se les niega este derecho todos los días y, por lo tanto, salen de su terruño en busca de una vida mejor."

Y, para dar sentido a los párrafos anteriores, vamos resumir en pocas líneas algunos de los acontecimientos que registra el presente número de nuestra revista: a nivel global se registró un aumento de 2,3 millones de desplazados forzosos en 2018, llevando la cifra de desplazados en el mundo a 70.8 millones; más de 100 muertos y 6 millones afectados por las inundaciones en el sur de Asia, devastando principalmente la zona fronteriza entre India y Nepal; Sudán del Sur cuenta con más de 2,3 millones de refugiados en países vecinos y 1,9 millones de desplazados internos; a diario, 5.000 venezolanos empacan sus maletas y emprenden un camino incierto, en lo que se conoce como la crisis migratoria más grave de los últimos 50 años en América Latina. Tanto acontecimientos como cifras son difíciles de conceptualizar a través de una somera lectura en la pantalla del computador.

Pensemos por un momento si en verdad esas personas quisieron abandonar su hogar y correr sin rumbo cierto, simplemente tratando de alcanzar aquello que a otros se les da como derecho adquirido: una situación segura que permita llevar adelante su vida en paz. Ante ese anhelo legítimo, quienes permanecen en su zona de confort se sienten absurdamente amenazados y los tomadores de decisiones no terminan de convencerse de que "si se quiere detener el flujo de migrantes se debe observar lo que está sucediendo en sus países de origen" y actuar en concordancia para mejorar lo mejorable.

En el ínterin, los Misioneros Scalabrinianos fieles a su carisma abren las puertas y aúnan esfuerzos para tender sus manos a quienes buscan consuelo, ayuda y orientación, mediante actividades en las Casas del Migrante, oración y compromiso a nivel global.

Concluimos con otra inquietud de padre Murphy: ¿Quién dará un paso adelante y detendrá la locura?, la cual consideramos más que una interrogación un serio llamado a reflexión y acción.

Cristina Castillo Carrillo

Desplazados forzozos a nivel global

aumento de 2,3 millones en 2018

"Casi 70.8 millones de personas alrededor del mundo fueron desplazadas por la violencia el año pasado, según un informe que reveló la Oficina del Alto Comisionado para Refugiados de las Naciones Unidas la semana pasada. Esa cifra es la más alta para cualquier año en la historia y la más alta en términos relativos desde la Segunda Guerra Mundial. Muchas de las crisis detrás de esta cifra sombría, que incluye tanto a los refugiados internacionales como a los desplazados internos, no son sorpresa: las guerras en curso en Siria, Afganistán y Somalia; el desplazamiento a largo plazo de los palestinos; la persecución de los rohingya de Myanmar; la implosión de Venezuela y la violencia en el Triángulo Norte de América Central, que ha creado una crisis humanitaria en la frontera sur de los Estados Unidos.

Pero la nueva población más grande de personas desplazadas se debe a un conflicto que ha recibido escasa atención internacional: más de 1,5 millones de personas fueron desplazadas por la violencia en Etiopía el año pasado, casi todas internamente. Este aumento duplicó el número total de personas desplazadas en el país.

...Además de su propia población desplazada, Etiopía también alberga una de las mayores poblaciones de refugiados extranjeros del mundo, principalmente de Somalia, Eritrea y Sudán. La economía en auge de Etiopía y la relativa estabilidad política significan que los problemas allá son críticos, no solo para su propia población, sino también para la región circundante.

La crisis internacional de desplazamiento ha resultado de un fracaso global colectivo tanto para prevenir nuevos conflictos como para dar manejo a los efectos persistentes de los viejos...

***Joshua Keating"*[1]**

"...En los últimos años el mundo está sufriendo una enorme crisis. Cada día hay más ciudadanos que deben tomar la decisión más difícil de su vida, abandonar su hogar en busca de un futuro mejor. La población global de desplazados forzosos aumentó en 2,3 millones en 2018.

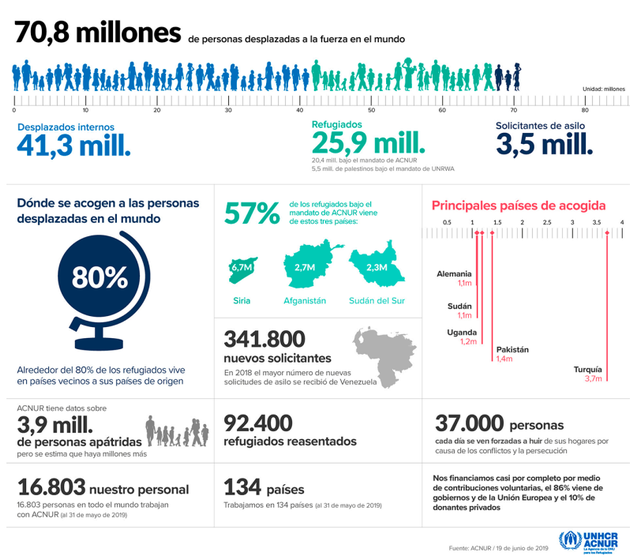

...De ellos, uno de cada dos es menor de edad. esta cifra se sitúa en el récord registrado desde la segunda guerra mundial. desde 2009, el número de desplazados, refugiados y solicitantes de asilo ha crecido sin control.

...Las guerras civiles en oriente medio han inducido la marcha de aproximadamente 4 millones de ciudadanos hacia otros países. en cuanto a solicitantes de asilo, venezuela (85.54%), siria (28.75%), afganistán (27.5), irak (16.25%) y rd congo (12.5%) son los que presentan mayores porcentajes. más de la mitad de los deportados ha buscado un hogar en los países vecinos con menos recursos aún para garantizar una vida digna y segura.

Cada día hay más ciudadanos que deben tomar la decisión más difícil de su vida, abandonar su hogar en busca de un futuro mejor.

Por quinto año consecutivo, turquía fue el país que mayor número de personas acogió, seguido de pakistán y uganda. sin embargo, muchos de ellos encontraron protección en países de la unión europea como alemania, que acogió en 2018 cerca de 55.300 extranjeros. españa se ha convertido también en otra de las principales rutas de migrantes. Nuestro país batió récord el pasado año con más de 56.000 llegadas.

Por tercer año consecutivo, los venezolanos, encabezaron el listado de solicitantes de asilo, seguidos de los que proceden de Colombia y Siria. Durante 2018, el número de migrantes que regresaron a sus países de origen se mantuvo en 593.800.

Esto constituye un descenso respecto a los 667.400 de 2017, sobre todo si tenemos en cuenta que la población ha seguido creciendo. El mayor número de retornos se dio en Siria, seguido en menor medida de Líbano e Irak. Pero, ¿es acertado un regreso prematuro? Podría tener un impacto negativo en los refugiados y, si fuera a gran escala, podría incluso desestabilizar a la región.

***Alba María Ortega"*[2]**

"En el mundo, los refugiados aumentaron de 25,4 millones en 2017 a 25,9 millones en 2018, lo que establece un nuevo récord, según un informe del Alto Comisionado de las Naciones Unidas para los Refugiados (ACNUR) recientemente publicado y estimaciones del Banco Mundial. El número de personas que buscan protección internacional fuera de su país de origen subió un 70 % desde 2011. Los países que generan la mayor cantidad de refugiados incluyen (en orden) la República Árabe Siria, Afganistán, Sudán del Sur, Myanmar, Somalia y Sudán. En 2018, más de la mitad (56 %) de los refugiados del mundo provenían de esos seis países. El número de refugiados de Siria, Sudán del Sur y Myanmar aumentó rápidamente en los últimos dos años.

¿A dónde se dirigen estos refugiados? La mayoría de ellos vive en países vecinos de sus países de origen. Aproximadamente la mitad de los 26 millones de refugiados del mundo es acogida por solo seis países: Turquía, Jordania, Ribera Occidental y Gaza, Líbano, Pakistán y Uganda. El porcentaje aumenta a casi el 75 % si se suman los siguientes ocho países que acogen a refugiados: Bangladesh, Chad, República Democrática del Congo, Etiopía, Alemania, Irán, Sudán del Sur y Siria. Entre las regiones del mundo, Oriente Medio y Norte de África, África al sur del Sahara, Europa y Asia central, y Asia meridional reciben el mayor número de refugiados. La mayoría de los países anfitriones son países de ingreso bajo e ingreso mediano...

***Emi Suzuki"*[3]**

---

1 elcolombiano.com 28-06-19
2 larazon.es 8-07-19
3 blogs.worldbank.org 19-06-19

República de Kirguistán

pone fin a la apatridia

"LONDRES / Thomson Reuters Foundation / EP – Kirguistán ha concedido este jueves la ciudadanía a los últimos apátridas que había en su territorio en lo que responsables de la ONU han calificado de avance en la lucha mundial para acabar con los millones de 'fantasmas legales' que carecen de nacionalidad.

Entre 10 y 15 millones de personas en todo el mundo no están reconocidos como ciudadanos por ningún país, lo que a menudo les priva de educación, salud, vivienda y empleo y les expone al riesgo de la explotación y la detención.

El Alto Comisionado de la ONU para los Refugiados (ACNUR) lanzó en 2014 la campaña #Ibelong para acabar con la apatridia en una década en el mundo. Kirguistán es el primer país que cumple el plazo.

...El máximo responsable de ACNUR, Filippo Grandi, ha elogiado a Kirguistán por acabar con la población apátrida, que era de unos 13.700, en los últimos cinco años. 'El liderazgo de Kirguistán a la hora de resolver los casos conocidos de apatridia es un ejemplo destacable que espero que sea aplaudido y seguido', ha añadido.

...'Este es un magnífico hito', ha resaltado la responsable de la sección de apatridia de ACNUR, Melanie Khanna, en declaraciones a Thomson Reuters Foundation.

'Asia Central es a menudo una región a la que no se presta atención, pero varios países allí están haciendo progresos firmes hacia identificar a los apátridas y concederles la nacionalidad', ha destacado. Según Khanna, Turkmenistán, Tayikistán y Kazajistán también podrían acabar con la apatridia para 2024."[1]

"GINEBRA / Xinhua – La agencia de la ONU para los refugiados - Acnur anunció hoy que en un logro histórico en la lucha mundial contra la apatridia, la República de Kirguistán se convirtió hoy "en un importante ejemplo de la manera en la que la apatridia puede ser erradicada para llevar la cifra de apátridas en el país de más de 13.000 a cero en sólo cinco años".

En un boletín de prensa, Acnur dijo que en una ceremonia realizada hoy por la mañana en Bishkek, la capital del país, 50 personas previamente apátridas recibieron actas de nacimiento y pasaportes con lo que se convirtieron en ciudadanos.

'Se trata de los últimos apátridas conocidos en Kirguistán que ahora tendrán los mismos derechos que cualquier otro ciudadano', dijo Acnur.

De acuerdo con Acnur, la desintegración de la Unión Soviética en los noventa dejó sin país a cientos de miles de personas en toda Asia Central, incluyendo a cerca de 13.700 en Kirguistán...[2]

1 m.europapress.es 4-07-19

2 spanish.xinhuanet.com 5-07-19

Más de 100 muertos y 6 millones afectados

por las inundaciones en el sur de Asia

CNN — La cifra de muertos en el sur de Asia sigue aumentando después de que las inundaciones y los deslizamientos de tierra devastaran la región fronteriza de India y Nepal, dejando a decenas de miles de desplazados y millones de afectados.

...Nepal parece ser el más afectado hasta el momento, con al menos 78 personas muertas, dijeron las autoridades el martes. Otros 33 han muerto en los estados de Bihar y Assam, en el noreste de India.

Las inundaciones repentinas también han azotado Pakistán y Bangladesh, que limitan con la India al este y al oeste, respectivamente. 28 han muerto en Pakistán y 16 en Bangladesh, según las autoridades de cada país.

Más de 6,7 millones de personas en India se han visto directamente afectadas por las inundaciones, según declaraciones oficiales: aproximadamente 2,6 millones en Bihar y 4,2 millones en Assam.

A lo largo de la zona fronteriza más de un millón de hectáreas de tierras de cultivo han quedado bajo el agua, y carreteras y casas han quedado afectadas, el ganado fue arrastrado por los deslaves y ha muerto, y santuarios enteros de vida silvestre han quedado desconectados.

Las agencias federales y estatales trabajan las 24 horas del día en los cuatro países afectados para evacuar a las personas en áreas de alto riesgo. Más de 42.000 miembros del personal de seguridad en Nepal han sido movilizados para los esfuerzos de rescate y socorro, incluyendo la Policía, el Ejército y las fuerzas paramilitares.

...Más de 126.000 personas en Bihar y 83.000 en Assam han sido evacuados a refugios temporales, y las agencias estatales están distribuyendo arroz, galletas, comida para bebés y velas a cientos de centros de ayuda, según funcionarios estatales.

...Más de 200.000 bangladesíes han sido desplazados y viven en campamentos temporales, de acuerdo con el ministro de estado para la gestión de desastres y socorro.

Los refugiados rohinyá en la esquina sureste de Bangladesh son particularmente vulnerables. Un millón de estos musulmanes rohinyá que huyeron de la persecución en las cercanías de Myanmar viven ahora en campamentos superpoblados, y 400 de estas casas improvisadas han sido destruidas por las inundaciones, dejando a 3.000 refugiados desplazados, dijo Ulla.

Las organizaciones de ayuda y los trabajadores de la salud también tienen otras preocupaciones: se sabe que las enfermedades transmitidas por el agua, como la diarrea, se propagan después de las inundaciones, y los sistemas de alcantarillado destruidos pueden exacerbar esos problemas de saneamiento.

La pérdida de cultivos y ganado es otro efecto a largo plazo potencialmente devastador.

...Las lluvias monzónicas y las inundaciones que las acompañan ocurren cada año: traen agua muy necesaria a los agricultores y a las regiones afectadas por la sequía cada año, pero los repentinos aguaceros también provocan regularmente inundaciones y derrumbes mortales.

Jessie Yeung, Sugam Pokharel, Swati Gupta *

* cnnespanol.cnn.com 16-07-19

Sudán del Sur

Refugiados y desplazados internos

"...En diciembre del 2013, miles de sursudaneses abandonaron sus hogares y buscaron refugio en las bases de la ONU desplegadas en distintos puntos del país. A medida que se extendió el conflicto, estas bases se convirtieron en lo que se denominaron centros de Protección de Civiles (PoC) custodiados por fuerzas de la Misión de las Naciones Unidas en Sudán del Sur (Unmiss).

Aunque estos centros nunca se previeron más allá de una ventana de protección de 72 horas, han estado operativos de facto durante casi seis años. Los PoC han brindado durante este tiempo un grado de protección a poblaciones vulnerables que, de otro modo, estarían expuestas a la violencia armada fuera de ellos.

Todavía hoy, 180.000 civiles permanecen en seis de estos complejos. De ellos, unos 100.000 están en el centro de Bentiu y 30.000 en el de Malakal. En ambos centros trabaja Médicos Sin Fronteras (MSF).

...Desde MSF insisten en la necesidad de mejorar los servicios de estos centros y, en particular, los sistemas de agua y saneamiento. Las condiciones son tan precarias que el desbordamiento de las letrinas hace que los canales de aguas residuales rebosen. Este entorno aumenta el riesgo de enfermedades. Para los desplazados, la relativa calma que encuentran dentro de los PoC conlleva una exposición innecesaria a patologías potencialmente mortales.

Mala calidad del agua

Casi la mitad de los pacientes atendidos o ingresados en el hospital de 160 camas de MSF en Bentiu son niños menores de cinco años que padecen enfermedades como diarrea acuosa aguda, afecciones cutáneas, infecciones oculares y lombrices intestinales, que pueden evitarse mejorando las condiciones de agua y saneamiento.

Sin embargo, para muchos, a pesar de las difíciles condiciones internas, la alternativa fuera es peor. Desde la firma del último acuerdo de paz entre las partes en conflicto en septiembre pasado, están surgiendo conversaciones sobre el regreso de las personas desplazadas y el futuro de los PoC, a pesar de que siguen produciéndose combates esporádicos y brotes de violencia.

Centro de educación prescolar en Bangladesh
Foto: UNICEF / Tapash Paul

...Luisa Roade, gerente de actividad médica, relata que «aquí, en Malakal, tenemos un hospital que atiende a personas del campo de desplazados. Son un grupo muy vulnerable porque las condiciones de vida son muy básicas. Viven en carpas superpobladas, ni siquiera en casas, sin acceso a suficientes alimentos o recursos básicos, como agua limpia y saneamiento adecuado. Aquí, en el hospital, brindamos atención secundaria básica y tenemos algunos programas especiales porque estas condiciones de vida son el entorno perfecto para la propagación de enfermedades».

Futuro incierto

Los pacientes narran a los equipos de MSF que se están produciendo movimientos momentáneos hacia dentro y fuera de los enclaves de Bentiu y Malakal, pero los desplazados vacilan en trasladarse de manera temporal o definitiva debido a las dudas sobre su seguridad en un contexto que puede cambiar rápidamente.

...La destrucción de la ciudad sigue siendo visible como si los enfrentamientos hubieran ocurrido ayer. Restos de chatarra, escombros, automóviles calcinados y barrios vacíos son un recordatorio constante de un pasado reciente...

Cecilia Viejo, Espacio 3"[1]

"...Este lunes se cumplen 8 años desde que Sudán del Sur obtuvo su independencia, y la Agencia de la ONU para los Refugiados ha pedido a las autoridades del país que aceleren sus esfuerzos para acabar con la crisis de desplazados más grande de África.

El Acuerdo de Paz Revitalizado, firmado por las partes en conflicto el año pasado, estableció una base para la paz, sin embargo ACNUR considera que con áreas de tensión clave aún sin resolver, la paz está lejos de ser segura.

'El ACNUR cree que es esencial que los representantes de las comunidades de refugiados y desplazados internos sean participantes activos y significativos en el proceso de paz. Muchos sur sudaneses han sido desplazados repetidamente. Su fe en estos procesos es vital para su éxito', aseguró el portavoz de la agencia ante periodistas en Ginebra este martes.

Más de 2,3 millones de sur sudaneses viven actualmente como refugiados en países vecinos, mientras que 1,9 millones han sido desplazados dentro del país..."[2]

"...La crisis política, explica Cáritas Española, se originó en 2013 cuando comenzó el enfrentamiento entre el partido gobernante y el de la oposición para hacerse con el control de Sudán del Sur. La violencia provocó una crisis humanitaria y de inseguridad alimentaria.

Ambos bandos han firmado varias veces el alto el fuego, el último en junio de 2018, pero los enfrentamientos han aumentado en el norte y el sudeste del país.

La FAO advierte que el conflicto y el desplazamiento de población ha afectado la producción de alimentos y limitado la producción agrícola, agravada con periodos prolongados de sequía, enfermedades de los cultivos y plagas.

Los siete millones de personas que sufrirían a causa del hambre son el 61% de la población, el porcentaje más alto registrado hasta ahora en el país.

...La violencia y la hambruna han provocado la mayor crisis de refugiados desde el genocidio de Ruanda de 1994. Según la Oficina de Ayuda Humanitaria de Naciones Unidas (OCHA), son 2,2 millones los refugiados que se han visto obligados a abandonar Sudán del Sur, mientras que los desplazados internos son ya dos millones.

La mayor parte los refugiados han huido a países vecinos como Kenia, Uganda, Etiopía y República del Sudán. Asimismo, Sudán del Sur acoge en su territorio a un gran número de refugiados procedentes de la República Democrática del Congo y Sudán.

Para intentar hacer frente a esta crisis, Cáritas de Sudán del Sur ha pedido a Cáritas Internacional un llamamiento para crisis prolongada (PCA) para el periodo 2019-2021, que en este primer año tiene un presupuesto total de 2.179.892 euros..."[3]

Más de 2,3 millones de sur sudaneses viven actualmente como refugiados en países vecinos, mientras que 1,9 millones han sido desplazados dentro del país.

1 elperiodicodearagon.com 3-07-19
2 news.un.org 9-07-19
3 aciprensa.com 7-07-19

julio 2019 LATINOAMÉRICA SIN FRONTERAS

Las ausencias

que cambiaron a los venezolanos

A diario, 5.000 venezolanos empacan sus maletas y emprenden un camino incierto con la esperanza de huir de la pobreza, el hambre, la escasez y en muchos casos, la muerte. La mayoría no quiere irse, pero no tiene otra opción. En los últimos cinco años, la cifra de migrantes venezolanos ha aumentado de 2% a 53%, según la Encuesta Nacional de Condiciones de Vida (Encovi). La ONU pinta un panorama aterrador: calcula que en los últimos años son 4 millones de ciudadanos los que han dejado el país y para finales de este año, proyectan, serán 5 millones. La crisis migratoria más grave de los últimos 50 años en América Latina.

...De acuerdo con la Agencia de la ONU para los Refugiados (Acnur), al menos, 1'130.000 familias venezolanas tienen en promedio 1,33 emigrantes por hogar. En los primeros años de diáspora era un integrante de la familia el que solía faltar, pero con el tiempo, pasaron a ser más los que se ausentaron.

Abuelos sin sus nietos, padres sin sus hijos o niños sin sus progenitores, es lo que se ve actualmente. Tíos, padrinos o ancianos haciéndose cargo de los menores de edad, para ayudar a los padres que tuvieron que partir a otro país buscando una mejor calidad de vida para ellos y para quienes dejaron en Venezuela.

Muchos tienen la suerte de gozar con conexiones en el extranjero, pero la mayoría tiene que empezar de cero, sin importar profesión o clase social. De abajo, esperando en improvisados albergues que les aprueben un permiso de trabajo o un pedido de asilo. A la deriva y sin un futuro claro.

Los que se quedan no la pasan mejor. "La migración implica separaciones y reestructuraciones a nivel familiar, despierta en los que se quedan intensas sensaciones de abandono, duelos melancólicos debido a que la pérdida no implica la muerte ni la desaparición definitiva, sino más bien la incertidumbre de cuándo se volverán a ver; eso causa una pérdida de referentes de identidad y despierta sentimientos de vulnerabilidad económica, angustia por no estarse yendo al igual que otros, y cuando algunas de estas se mezclan, entonces nos podemos encontrar incluso con cuadros clínicos complejos", indicó Virginia Larez Cotúa, psicóloga clínica comunitaria.

En Venezuela no hay datos oficiales, y cuesta aún más acceder a información sobre temas de salud, como la depresión. Sin embargo, los psicólogos y psiquiatras entrevistados indicaron que en sus consultas sí han visto un incremento en pacientes con depresión, principalmente en los últimos cinco años. Además, expresaron que en la mayoría de los casos estos están relacionados a la situación del país o la migración. Pero según el informe de la Organización Mundial de la Salud (OMS), para el 2017 en Venezuela el 4,2 % de los venezolanos la estaría padeciendo, es decir cuatro personas por cada 100.000 habitantes.

Foto: Cristian Garavito / El Espectador

"La migración es un problema compartido. Eso se llama familias transnacionales. La familia está unida por el afecto, pero distanciada físicamente", indicó Ana Delgado, psicóloga clínica. "Se está viviendo todo esto como un proceso doloroso que causa ruptura, pero es porque se suma a otro duelo, a otras pérdidas, a otras preocupaciones y a dificultades que ya pasa la familia en el país", agregó, por su parte, Yorelis Acosta, especialista del área e investigadora del Centro de Estudio y Desarrollo de la universidad Central de Venezuela (Cendes-UCV).

Niños creciendo solos

Actualmente, quienes se ven más perjudicados por la migración masiva son los niños y ancianos, pues son quienes necesitan de sus cuidadores. Para la psicóloga Ana Delgado, que unos niños crezcan sin sus padres, puede generar diferentes enfermedades, porque considera que ellos no saben expresar lo que sienten. "Ellos pueden alterar sus comportamientos, pueden tener trastornos de sueño, problemas escolares, miedo al futuro. Cuando están más grandes pueden caer en actitudes inadecuadas como las drogas, conductas inapropiadas por falta de guía, por esa figura importante en su vida que no está. En algunos casos, podrían sufrir de reacciones emocionales y enfermedades. Hasta incluso pudiera haber asma, gastritis, etc.", expresó la especialista.

Para un niño el crecimiento normal debería ser al lado de sus padres, con su atención y apoyo. Ellos son quienes les preparan la comida, los atienden cuando se enferman, los ayudan con la tarea, los llevan al colegio, y luego al deporte o a clases extracurriculares. Sin embargo, muchos de los infantes venezolanos están creciendo sin esa guía, causada por una crisis sin precedentes en la nación caribeña.

...Datos sobre cuántos padres se van y dejan a sus hijos solos tampoco hay. Sin embargo, según la ONG Centros Comunitarios de Aprendizaje (Cecodap) reveló en diciembre de 2018 que 79% de los padres migrantes se han visto obligados a dejar a sus hijos bajo el cuidado de los abuelos por la migración forzada.

Ancianos abandonados

En el caso de los ancianos también están viviendo parte de sus últimos años sin sus familiares. En la realidad actual de Venezuela, muchos abuelos tienen el doble rol de cuidarse ellos y de atender a los nietos. "La soledad pega, la nostalgia y la tristeza de encontrarse a esta edad solo, uno extraña mucho (...) A mis hijos les digo que estén bien que aquí estamos dispuestos a esperarlos en su patria grande, con los brazos abiertos", agregó.

Según las especialistas Virgina Lárez y Ana Delgado, la migración en Venezuela está generando un impacto masivo y altamente negativo en la sociedad de ese país, aunque también sentimientos de ambivalencia, pues quienes se quedan se sienten orgullosos y agradecidos por el paso que están dando sus familiares, pero a la vez viven con ese vacío y tristeza.

Coincidieron en que los cuadros clínicos pueden ser muy complejos y pueden generar en los que se quedan, ansiedad, somatizaciones (desviar el dolor mental al cuerpo), duelos melancólicos, crisis psicóticas y depresión.

...Las consultas por causas migratorias en Venezuela han aumentado, así como los casos de suicidios en el país en general. Para Lárez, de cada cinco pacientes cuatro asociaban sus motivos con la migración. Y, según el Observatorio Venezolano de la Violencia (OVV), el país suramericano se ubica como el primero del continente con la mayor tasa de suicidios, lo que se traduce a 19 personas por cada 100 mil habitantes. Cifra que aumentó en los últimos cinco años.

Más suicidios

Una investigación de la agencia Bloomberg reveló en mayo que este año se han producido 786 suicidios en Caracas, apenas dos menos que los registrados en todo el país en 2012, el último año del que se conocen estadísticas de mortalidad.

"Si no se trabaja bien el proceso de que un familiar vaya a emigrar, puede ocurrir cualquier cantidad de desajustes y entre ellos la depresión, y si una persona está deprimida por esta razón y por otras, puede llegar a suicidarse. Hay personas que son muy vulnerables, no tienen red de apoyo y se quedan solos", dijo Ana Delgado.

Y es que, de acuerdo con especialistas, las causas para suicidarse son múltiples, pero cuando una persona toma la decisión de quitarse la vida, es porque está fallando alguno de estos tres factores: las redes de apoyo (familia o amigos), la fortaleza personal y la capacidad para enfrentar los problemas. "Vivir en un país con una crisis tan aguda, obviamente va a desestabilizar a los ciudadanos que vivimos en él. Hay unos que podemos resistir un poco más porque tenemos familia, pero si tampoco la tienen de dónde se agarran para continuar.

La familia, los amigos, el trabajo y estar activo, mantenerse ocupado, son factores de protección (...) Hay gente que se va porque no aguanta este contexto. Ahora, es preferible irse, que quitarse la vida, pero es que hay personas que se sienten mucho más débiles y vulnerables sobre lo que sucede", agregó Yorelis Acosta, psicóloga social.

Daniela Rojas Díaz / Caracas *

---

* elespectador.com 2-07-19

julio 2019 LATINOAMÉRICA SIN FRONTERAS

Radiografía de una crisis humanitaria en América

Mientras el éxodo venezolano perdure, urge una respuesta coordinada y flexible a la emergencia social

Entrega de alimentos en el Consulado chileno en Tacna Perú Foto: América Solidaria

Hasta hoy, a las afueras del Consulado chileno en Tacna (Perú), cerca de cuatrocientas personas venezolanas –de las cuales un tercio son niñas y niños– esperan su cita para saber si podrán ingresar a Chile o no. Esa espera –que en promedio es de 10 días– se vive con una paciencia desesperada por parte de estas familias forzosamente desplazadas desde Venezuela.

Sus dinámicas no cambian. A diario se dirigen al consulado apenas amanece, sin saber si serán atendidos. Luego hacen filas para recibir las donaciones de desayuno, almuerzo y cena de una organización social, o de alguna familia peruana o chilena. Sus esperanzas reviven al ver salir a algunas personas con el permiso para entrar a Chile, pero también se angustian cuando ven a otras con cara de confusión. Personas cuyas solicitudes de ingreso fueron rechazadas porque les pedían documentos que para muchos son imposibles de conseguir. Por las noches, vuelven a sus carpas donadas que colapsan la calle del consulado, o a albergues que organizaciones de la sociedad civil han dispuesto para recibirles. Esto, si no han tenido que llevar a sus hijos enfermos a la Cruz Roja Peruana.

Ante la negativa, algunas familias cruzan la frontera de manera no regular. Lo hacen caminando por la línea del tren, o por la playa. También, cruzan por la "trocha": zonas abiertas donde se señala que hay minas antipersonales sembradas hace décadas y que no han sido eliminadas. Incluso, hay quienes lo han hecho en botes por el mar. Los "coyotes" que ofrecen sus "servicios de orientación" para cruzar a Chile están proliferando y cobran entre 50 y los 300 dólares.

Hoy las políticas migratorias de los países de Sudamérica no logran hacerse cargo de un fenómeno masivo de migración forzada desde Venezuela.

"Éramos un grupo de 30 personas caminando por la línea del tren: 18 niños y 12 adultos aterrorizados de no poner un pie fuera de los rieles, por el riesgo de que estallara una mina. Fuimos detenidos antes de ingresar a Chile, y nos devolvieron a Tacna", relata una madre de familia.

La Agrupación de Venezolanos en Arica señala que son alrededor de diez niños que fueron derivados al Servicio Nacional de Menores (SENAME), al haber sido encontrados en Chile. Son los denominados MENA, Menores No Acompañados.

Lo que ocurre en la frontera de Perú y Chile, también pasa en Tumbes (frontera peruana con Ecuador), debido al aumento de nuevos requisitos de inmigración del Gobierno peruano. Y es lo que podría repetirse en otros países de la región si estos replican las restricciones en inmigración.

La prolongación de la crisis venezolana prevé que los flujos migratorios se mantendrán. No obstante, si aumenta la cantidad de familias en situación de calle en las fronteras, los servicios sociales colapsarán y las consecuencias podrían ser catastróficas. Por esa razón urge una coordinación de los estados americanos –especialmente de Chile, Perú, Ecuador y Colombia– que permita acoger a las familias que huyen de la crisis humanitaria en Venezuela. Es prioritario establecer cuotas de migración de los países, que puedan ser ajustadas en la medida que la migración aumente; que se flexibilicen los requisitos de documentación y se eliminen los requerimientos de visas, ya que en Venezuela no se está reconociendo el derecho a la identidad, siendo muy caro y difícil acceder a dicha documentación.

También es imperioso clarificar y comunicar de manera efectiva los requerimientos de ingreso; priorizar la migración de familias con niñas y niños, velando por el principio de interés superior del niño establecido en la Convención de Derechos del Niño. Asimismo, es fundamental velar por la reunificación familiar de aquellas personas que migran buscando reencontrarse con sus seres queridos y generar políticas de corto plazo para trabajar con población transitoria en situación de calle.

Hoy las políticas migratorias de los países de Sudamérica no logran hacerse cargo de un fenómeno masivo de migración forzada desde Venezuela. Si los países de nuestro continente no se coordinan para dar refugio a estas víctimas de la crisis humanitaria, empezaremos a ser testigos de cómo nuestras fronteras repiten las más terribles escenas que hemos visto en otras crisis migratorias en el mundo. Y esas escenas, lamentablemente, tendrían rostro de niñas y niños.

En Tacna escuchamos voces que son eco de cada frontera, formal e informal. Voces que nos alertan sobre una crisis humanitaria de la que todos somos responsables y que podemos detener.

Benito Barnada, Angélica Vargas, Sebastián Zulueta
América Solidaria *

---

* elpais.com 17-07-19

julio 2019 Latinoamérica sin fronteras

Así funciona el nuevo permiso

para venezolanos solicitantes de refugio en Colombia

Foto: Miguel Galezzo

La Cancillería, a través de la resolución 3548 de 2019, creó el Permiso Especial Complementario de Permanencia (PECP) para que la población venezolana que solicitó refugio en Colombia o a quienes se les negó esta petición puedan trabajar en Colombia o ejercer actividades u ocupaciones legales en el país.

Desde hace días se hablaba de esta posibilidad de permiso porque los solicitantes de refugio tenían restricciones para trabajar hasta que no se diera una decisión en firme de la Comisión Asesora para la Determinación de la Condición de Refugiado (CONARE) y la Cancillería sobre su solicitud.

¿Quiénes pueden obtener el Permiso Especial Complementario de Permanencia (PECP)?

Todos los venezolanos que hayan solicitado el reconocimiento de su condición de refugiado en Colombia, entre el 19 de agosto de 2015 y el 31 de diciembre de 2018.

También la población migrante venezolana a quienes le hayan negado o rechazado la solicitud de refugio con base en el decreto 1067 de 2015 (Específicamente por los artículos 2.2.3.1.1.1 // 2.2.3.1.6.3 // y 2.2.3.1.6.9).

En este sentido, debe habérseles expedido y notificado Acta de Rechazo o Resolución negativa, respectivamente.

¿Qué requisitos se necesitan?

1. No pueden tener antecedentes judiciales a nivel nacional ni internacional
2. No pueden tener una medida de expulsión o deportación vigente
3. Deben encontrarse en territorio colombiano a la fecha de la expedición de la Resolución que crea dicho PECP. Es decir el 3 de julio de 2019.
4. No pueden ser titulares de otro permiso especial, ni estar en proceso de solicitud del mismo.

Aparte de cumplir con las condiciones escritas en la anterior respuesta, las personas que quieran tener el PECP deben cumplir con lo siguiente:

El mayor número de solicitudes de asilo en el mundo fue de venezolanos, con un total de 341.800.

¿Quién expide el Permiso Especial Complementario de Permanencia (PECP)?

Migración Colombia, previa autorización de la Comisión Asesora para la Determinación de la Condición de Refugiado (CONARE).

¿Qué puede hacer con este Permiso Especial Complementario de Permanencia (PECP)?

El PECP permite ejercer actividades u ocupaciones legales en Colombia, excepto aquellas reguladas por el ordenamiento jurídico colombiano.

Los empleadores que contraten nacionales venezolanos portadores del PECP deberán reportar tales actividades a la autoridad migratoria, ingresando dicha información en el Sistema de Información para el Reporte de Extranjeros (SIRE).

¿Cuánto tiempo es vigente el Permiso Especial Complementario de Permanencia (PECP)?

El PECP tendrá una vigencia de noventa (90) días calendario, prorrogables por lapsos iguales, sin excederse de dos (2) años. Si después de transcurridos los dos (2) años el nacional venezolano continúa en territorio colombiano sin haber obtenido un visado, incurrirá en permanencia irregular.

¿Hay un plazo para solicitar el Permiso Especial Complementario de Permanencia (PECP)?

El plazo para que los venezolanos puedan solicitar el PECP, siempre y cuando cumplan con los requisitos, es de 90 días calendario, contados a partir de la publicación de la Resolución 3548, es decir, desde el 3 de julio de 2019.

Migración Colombia puede sancionar a aquellos venezolanos que no lo soliciten en dicho término, aun si cumplen los requisitos para obtenerlo y siempre y cuando se encuentren en permanencia irregular.

¿Se puede quitar este Permiso Especial Complementario de Permanencia (PECP)?

La autoridad migratoria podría cancelar el PECP por uno o varios de los siguientes casos:

1. Uso inadecuado
2. Infracción migratoria
3. Verificaciones posteriores que den cuenta de infracciones al ordenamiento jurídico colombiano
4. Salir y permanecer fuera del país por más de noventa (90) días calendario
5. Cuando se considere inconveniente la presencia del nacional venezolano en territorio nacional
6. Cuando el nacional venezolano obtenga una visa

¿Por qué solo va dirigido a solicitantes de refugio?

En 2018, cada minuto 25 personas se vieron forzadas a huir de sus países de origen. Ese mismo año, tres de los 10 países de los que procedían más solicitantes de asilo en todo el mundo eran latinoamericanos: Venezuela, El Salvador y Honduras.

Las personas solicitantes de refugio huyen de sus países por temores fundados de persecución por sexo, raza, religión, nacionalidad, pertenencia a un grupo social o por sus opiniones políticas. Desde la Declaración de Cartagena en 1984 también se extendió el concepto a amenazas a su vida, seguridad o libertad, agresión extranjera, conflictos internos o violación masiva de los derechos humanos.

Esto quiere decir que un refugiado es una persona que enfrenta mayores riesgos y vulnerabilidades y que, por tanto, necesita resolver con mayor urgencia su estatus migratorio.

En 2018, de acuerdo con el Alto Comisionado de las Naciones Unidad para los Refugiados, Acnur, el mayor número de solicitudes de asilo en el mundo fue de venezolanos, con un total de 341.800...

Cindy A. Morales
Subeditora *

---

* eltiempo.com 12-07-19

Reflexiones desde la frontera

El elefante en el cuarto

Cruce fronterizo de El Chaparral en Tijuana, México
Foto: Guillermo Arias /Agence France-Presse - Getty Images

Al reflexionar sobre todo lo que ha estado sucediendo en la frontera entre los Estados Unidos y México durante los últimos 10 meses, se me ocurre que hay un elefante en la habitación del que nadie se atreve a hablar. Aunque es impopular decirlo, es demasiado importante como para no decirlo: la gran mayoría de los que buscan asilo en la frontera tienen poca o ninguna posibilidad de lograrlo. Odio ser el portador de malas noticias, pero los estudios muestran que incluso en los mejores momentos, porcentajes bajos de solicitantes de asilo de México y América Central prevalecen en sus reclamos. Esta es la cruel realidad.

Seguimos esperando y orando, organizando y trabajando por el asilo, pero al final muy pocos podrán alcanzar la alegría del "sueño americano". ¿Qué podemos hacer al respecto? Comencemos admitiendo que algunos de los esfuerzos para enfrentar este flujo sin precedentes de la humanidad no han tenido éxito. Permítanme citar algunos ejemplos:

el esfuerzo por construir muros más grandes a lo largo de la frontera;

envío de más tropas para sofocar el ataque de la gente;

implementación de la política, para solicitantes de asilo, de "permanecer en México";

utilizar el tema como fútbol político para ganar votos para las elecciones de 2020;

repetir las mismas frases gastadas, como: "Hay una crisis en la frontera";

amenazar con aranceles a las importaciones mexicanas hasta que México detenga el flujo de migrantes;

enviar agentes del Departamento de Seguridad Nacional (DHS) a Guatemala para brindar "asesoramiento profesional";

pedirle a México que envíe 6.000 miembros de la Guardia Nacional para controlar su frontera sur; y

convencer a México de su obligación de ser un país seguro para los solicitantes de asilo guatemaltecos y a Guatemala de ser un país seguro para hondureños y salvadoreños.

Sin embargo, ninguna de estas grandes ideas parece ser una respuesta viable frente al flujo humano que llega a la frontera. De hecho, permítanme tomar prestada una frase: *these are all Fake News solutions*.

Para ser honesto, no hay crisis en la frontera entre EE. UU. y México, ni hay una invasión de inmigrantes. Desde donde estoy en Tijuana, lo único que puedo ver a diario es una invasión de la pobreza. Las personas que vienen a nuestra Casa del Migrante no vienen con la idea de ser inmigrantes indocumentados, pero el cien por ciento de ellos vienen a pedir asilo. No llegan porque creen que Estados Unidos es el mejor lugar del mundo para vivir, sino porque están desesperados por escapar de la pobreza y la violencia de sus países de origen. El gran titular de esta telenovela de inmigración debe ser: La gente seguirá llegando sin importar cuán alto sea el muro, sin importar cuántas tropas y sin importar cuán fuerte sea la retórica antiinmigrante. Las personas desesperadas hacen cosas desesperadas para sobrevivir y es por eso que continuarán llegando a la frontera.

Estamos experimentando un movimiento mundial de personas que va más allá de la frontera entre Estados Unidos y México. En la Casa del Migrante, vemos que esta situación se desarrolla de manera dramática todos los días a través las personas que llegan a nuestras puertas buscando un lugar en el albergue. El movimiento de personas se extiende a lo largo de la frontera sur de México, particularmente en lugares como Tapachula, donde la gente sigue llegando y llegando; también se puede encontrar en las calles de San Salvador y Tegucigalpa, donde el gobierno local ha perdido todo el control del crimen organizado; y, en toda Guatemala donde la pobreza es rampante y el gobierno es inepto y corrupto. Se experimenta en la mayor parte de México donde la violencia y los homicidios parecen establecer nuevos récords cada año. Este fenómeno mundial existe en Nicaragua, Venezuela, Cuba, Camerún, Haití, Nigeria, Burkina Faso y Mali; ciudadanos de esos países llegan cada semana a nuestras puertas, tratando de escapar de una patria que no les ofrece la oportunidad de una vida tranquila.

> *No hay invasión migratoria. Las personas están en movilidad porque ya no pueden imaginar ninguna otra solución, sino abandonar sus países de origen.*

Entonces, la pregunta del millón sigue siendo: ¿Qué podemos hacer al respecto? En la década de 1880, cuando se enfrentó a la migración masiva de italianos a las Américas, nuestro fundador, el Beato Juan Bautista Scalabrini, pronunció una frase que aún hoy tiene vigencia: "La gente tiene derecho a no emigrar".

Tan simple, pero tan profundo: las personas tienen el derecho humano básico de quedarse en su hogar, disfrutar de un empleo remunerado y vivir con dignidad. Sin embargo, como podemos ver, a millones de personas en todo el mundo se les niega este derecho todos los días y, por lo tanto, salen de su terruño en busca de una vida mejor. ¿Por dónde empezamos? Quizás podemos comenzar simplemente por reconocer que muchas de las llamadas soluciones no funcionan y que es hora de buscar otras opciones. Déjenme ofrecerles algunas sugerencias.

La primera es la necesidad de atenuar la retórica improductiva. El llamado juego de la culpa, la excesiva alteración de los hechos y las mentiras no son útiles para resolver este problema. Estados Unidos tiene una larga historia de dar la bienvenida a personas que han huido de la persecución y la pobreza; en su mayoría, no ha sido un país que vive según la filosofía de "América primero". Lo hemos hecho mejor y podemos hacerlo mejor como nación. Ahora no es el momento de tirar la toalla y dar la espalda a los pobres del mundo; hacerlo sería antiamericano.

En segundo lugar, los Estados Unidos deben tomar la iniciativa en la búsqueda de soluciones regionales para lo que se ha convertido en un problema mundial. Parece evidente que, si queremos detener el flujo de migrantes hacia el norte,

debemos observar lo que está sucediendo en sus países de origen. No tiene sentido cortar la ayuda a los países centroamericanos cuando las personas necesitan ayuda desesperadamente; ahora es el momento de reunir las mejores mentes de la región (desde Canadá, Estados Unidos, México, Guatemala, El Salvador, Honduras y otros lugares) para analizar la situación y buscar formas creativas de salvar vidas. No podemos confiar en los gobiernos para resolver este problema; las asociaciones civiles, las organizaciones no gubernamentales y las comunidades religiosas deben participar en este diálogo. Además, el

Frontera México / USA - Foto: infobae.com

diálogo no puede ser simplemente sobre la aplicación de la ley en la frontera, sino que debe conducir a un plan estratégico para mejorar la vida de las personas, de modo que la emigración ya no sea su única opción.

En tercer lugar, es hora de pasar de ver la inmigración a través del lente de la política y verla por lo que realmente es: un problema humano que necesita una respuesta humana. Es fácil caer en la trampa de etiquetar a las personas de manera tan deshumanizadora que olvidamos que estamos hablando de seres humanos reales. No son pandilleros, delincuentes, violadores y asesinatos; esa no es nuestra experiencia en la Casa del Migrante.

Las personas que vemos todos los días son pobres y sencillas tratando de vivir la vida con dignidad. No hay invasión migratoria; las personas están en movimiento porque ya no pueden imaginar ninguna otra solución, sino abandonar sus países de origen. En consecuencia, corresponde a los que ocupan puestos de liderazgo ofrecer nuevas posibilidades y dar nuevas esperanzas a estas víctimas de la injusticia.

Finalmente, ahora es el momento de pensar de forma innovadora; hemos pasado demasiado tiempo con soluciones que no tienen ningún potencial para resolver el problema. En este momento, no creo que se pueda confiar en los políticos para que busquen soluciones viables; no son capaces de dejar de lado la política y buscar formas creativas para mejorar la vida de los inmigrantes. Por lo tanto, me temo que en este momento los políticos no tienen suficiente buena voluntad para buscar soluciones que ayuden a las personas en movilidad a buscar un camino diferente. Las personas realmente tienen derecho a no emigrar y ahora es el momento de imaginar posibilidades que les permitan vivir en paz y dignidad. Para que esto suceda, debemos ser creativos y restaurar la esperanza y la dignidad en sus vidas y en las de sus hijos.

Cuando se trata de inmigración, pienso en el viejo enunciado: la definición de locura es hacer lo mismo repetidamente, esperando un resultado diferente. En este caso, lo mismo no funciona, por lo que es hora de preguntar: ¿Quién dará un paso adelante y detendrá la locura?

P. Pat Murphy, c.s.
Director Casa del Migrante
Tijuana, Mexico

Traducido del inglés por:
Cristina Castillo

Superior General de los Misioneros Scalabrinianos

nuevo miembro de la Congregación para los Institutos de Vida Consagrada

El pasado 8 de julio, el Santo Padre ha nombrado al padre Leonir Chiarello, superior general de la Congregación Scalabriniana, como miembro de la Congregación para los Institutos de Vida Consagrada y las Sociedades de Vida Apostólica.

La nominación coincidió con el 180 aniversario del nacimiento del Fundador de los Misioneros de San Carlos - Scalabrinianos, Beato Juan Bautista Scalabrini, nacido en Fino Mornasco, provincia de Como - Italia el 8 de julio de 1839.

Fundada por Sixto V el 27 de mayo de 1586, la Congregación para los Institutos de Vida Consagrada y las Sociedades de Vida Apostólica se ocupa de "todos los aspectos de la vida consagrada: vida cristiana, vida religiosa, vida clerical; es de carácter personal y no tiene límites territoriales"*.

El padre Leonir Chiarello, fue electo Superior General de los Misioneros Scalabrinianos durante el XV capitulo general de la Congregación el 24 de octubre de 2018.

* vatican.va

Actividades Casas del Migrante

de El Salvador, Tecún Umán y Tijuana

El pasado 10 de junio en San Salvador, El Salvador los Misioneros Scalabrinianos, comprometidos a mejorar la coordinación interinstitucional, convocaron a organizaciones de Sociedad Civil, Instituciones del Estado y Organismos Internacionales, que refieren casos y con los que se trabaja de la mano a la reunión sobre *Seguimiento del Trabajo Interinstitucional.*

La reunión se centró en los posibles desafíos al tratar los casos de personas con necesidades de protección, ante posibles transiciones o cambios en las instituciones debido a la transición / cambio de gobierno y la nueva administración en El Salvador, reforzando los mecanismos de coordinación actuales para la referencia y seguimiento de los y actualizar los protocolos de atención y referencia de los casos de Scalabrinianos para el resto de las organizaciones / instituciones.

Esta fue la tercera reunión que se ha llevado a cabo con el objetivo de mejorar la coordinación interinstitucional, conversar sobre los avances del trabajo en equipo realizado, el respeto de los protocolos de la Casa del Migrante de los Scalabrinianos de El Salvador, así como realizar mesas de trabajo en las que todas las personas presentes desarrollaron labores en conjunto para el bienestar de la población, en situación de vulnerable, que se atiende.

Los días 13 y 14 de junio en San Marcos - Guatemala la Casa del Migrante de Tecún Umán, en conjunto con ACNUR y otras organizaciones de sociedad civil, organizó el foro-taller *"Somos Migrantes en Familia"*.

El foro fue enfocando en la problemática que atraviesa el país en sus diferentes ámbitos y sus posibles soluciones: se contó con la participación de alrededor de 80 personas entre líderes comunitarios, candidatos a cargos políticos, representantes de parroquias, la Procuraduría de Derechos Humanos, párrocos y establecimientos educativos y públicos en general.

El día 19 de junio, en el marco de la conmemoración del Día Mundial de los Refugiados, la Casa del Migrante de Tijuana llevo a cabo el Foro: *"Refugio fuera de alcance"; se* contó también con la participación de la sociedad civil, entidades académicas y órganos de gobierno

El evento tuvo por objetivo traer a la mesa de discusión lo temas de mayor relevancia en el tema de Refugiados: México como tercer País seguro, los desafíos que enfrentan las Organizaciones Civiles en la Frontera y el estancamiento de solicitantes de Refugio en la Frontera.

En la conferencia "Refugio fuera de alcance" el Dr. David FitzGerald, profesor-investigador de la Universidad de California en San Diego (USCD), habló de cómo las democracias ricas disuaden a los solicitantes de asilo en los Estados Unidos. En su trabajo, señala como Australia, la Unión Europea, Canadá y Estados Unidos han bloqueado la mayoría de los caminos de asilo en los últimos 70 años; se habla que no sólo las barreras son físicas como el muro entre México y Estados Unidos, también las hay de otras maneras ocultas. La intención del foro fue evidenciar las estrategias ocultas de los mencionados países, los cuales han logrado que solo menos del 1% de los refugiados solicitantes de asilo sean reasentados.

Por su parte el evento tuvo una plenaria dirigida por el Dr. Rafael Alarcón, profesor-investigador del Colegio de la Frontera Norte, en dónde se abordó el tema de México como Tercer País Seguro y los nuevos acuerdos entre los gobiernos de México y Estados Unidos.

"La Tormenta Perfecta de la migración"

Visita de Sacerdotes Scalabrinianos a la frontera, unidos en solidaridad

Desde hace varios meses la ciudad de Tijuana vive dentro de una *Tormenta Perfecta;* somos testigos de múltiples hechos que por separado ya resultan preocupantes, pero, cuando coinciden en un momento y lugar, dan por resultado acontecimientos explosivos y lamentables: Personas siguen siendo deportadas todos los días; Trump lanza amenaza de deportar millones de personas después del 4 de Julio; López Obrador manda más de 15 mil agentes de la Guardia Nacional para "proteger migrantes"; personas de Centroamérica y África continúan llegando a nuestras puertas; el Gobierno de México mantiene su postura de no proporcionar apoyo a Organizaciones Civiles; cientos de niños, niñas y adolescentes siguen viviendo dentro de centros de detención en condiciones deplorables y, finalmente, los Estados Unidos continúa con su política de retorno de solicitantes de asilo a México mientras vivimos en épocas de extrema violencia, inseguridad, pobreza y desigualdad. Todos estos hechos son elementos que suman lo que llamamos una *Tormenta Perfecta,* que desemboca en la crisis que se experimenta en diferentes partes de la Frontera.

Como católicos, nuestra Fe nos dice que ante el miedo, la duda e incertidumbre debemos acércanos e implorar ayuda de Dios, debemos confiar en Él. *¡Ánimo, soy yo, no tengáis miedo!* (Mt 14,27). Por este motivo llamamos a un momento de Oración y Solidaridad hacia nuestros hermanos migrantes. El jueves 4 de Julio, 35 Sacerdotes de la Comunidad de los Misioneros de San Carlos – Scalabrinianos, provenientes de diferentes Misiones de ayuda humanitaria a migrantes en Latinoamérica, se reuniremos a orar en el muro fronterizo ante el odio y la indiferencia que separa y destruye las esperanzas de miles de familias.

Foto: cobertura360.mx

Los Misioneros alabrinianos nos unimos en la Fe presentando las múltiples Tormentas que se viven en otros países, que al igual que nosotros viven tiempos de crisis; Colombia, Guatemala, Haití, Brasil, entre otros. Buscamos soluciones humanas a esta crisis humanitaria fuera de control. Nuestro Papa nos lo ha dicho:

"Se trata, entonces, de que nosotros seamos los primeros en verlo y así podamos ayudar a los otros a ver en el emigrante y en el refugiado no sólo un problema que debe ser afrontado, sino un hermano y una hermana que deben ser acogidos, respetados y amados; una ocasión que la Providencia nos ofrece para contribuir a la construcción de una sociedad más justa, una democracia más plena, un país más solidario, un mundo más fraterno y una comunidad cristiana más abierta, de acuerdo con el Evangelio" (Mensaje para la Jornada Mundial del Migrante y del Refugiado 2014).

Valeria Ruíz Griego
Casa del Migrante en Tijuana

Este libro, publicado por la universidad Santo Tomás de Bogotá, narra parte de la larga lucha por la defensa de los derechos humanos de las víctimas de la movilidad forzada en Colombia y Ecuador, desde las voces de organizaciones del tercer sector de ambos países, a saber: el Servicio Jesuita a Refugiados, las Misioneras y Misioneros Scalabrinianos, la Consultoría para los Derechos Humanos y el Desplazamiento (CODHES), la Hebrew Inmigrant Aid Society (HIAS), el Asylum Access Ecuador (AAE) y los Catholic Relief Services (CRS).

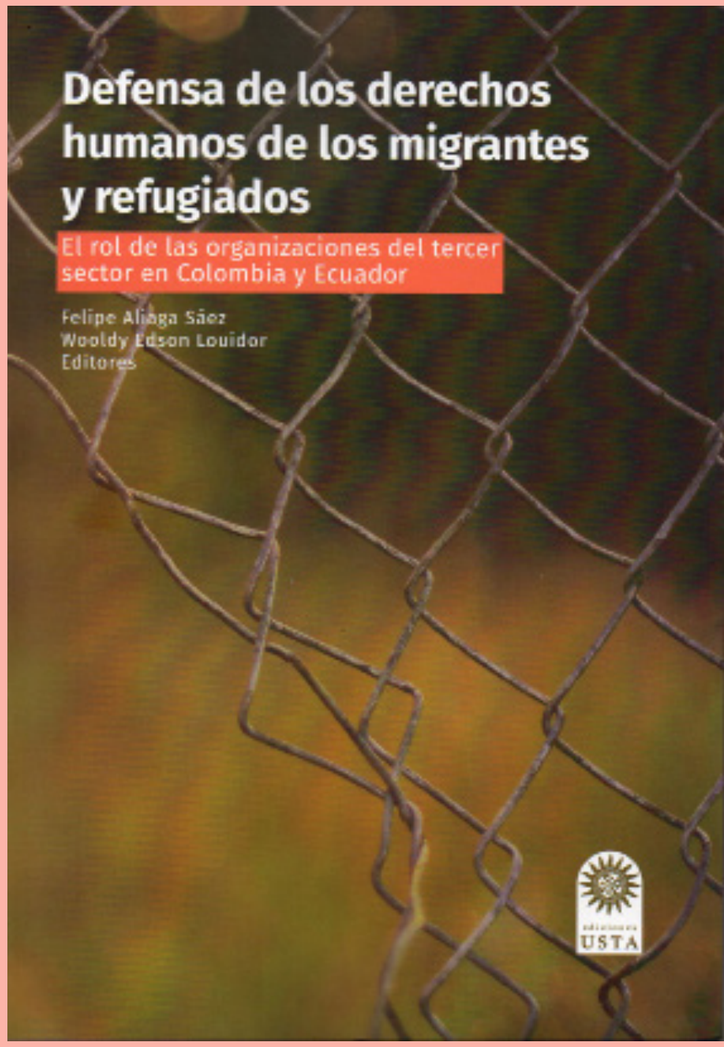

El tercer sector, según definición brindada por el Observatorio del Tercer Sector de Bizkaia: "está compuesto por el conjunto de iniciativas formalizadas en activo de la sociedad civil, con autonomía de gestión e independencia, de carácter no lucrativo y por norma general voluntario, que orientan su actividad a la intervención social en sentido amplio, lo cual implica que tienen por finalidad la mejora del entorno social desde campos muy variados que desarrollan su actividad en y desde un territorio concreto".

La publicación da cuenta de la complejidad del fenómeno migratorio y de su evolución en los dos países mencionados, a lo largo de las últimas cinco décadas, aproximadamente, a partir de las narrativas, experiencias y reflexiones de las organizaciones que han acompañado a las personas desplazadas, migrantes y refugiadas, y que han promovido y defendido sus derechos humanos y su dignidad.